

ภาคผนวก ณ

รายงานแผนและผลการดำเนินงานด้านการฟื้นฟูพื้นที่ที่ทำเหมือง

ประจำปี 2564

รายงานแผนและผลการดำเนินงานด้านการฟื้นฟูพื้นที่ที่ทำเหมือง

เสนอต่อกรมอุตสาหกรรมพื้นฐานและการเหมืองแร่
และสำนักงานนโยบายและแผนทรัพยากรธรรมชาติและสิ่งแวดล้อม

รายงานครั้งที่ 6
ประจำปี 2564



โดย

บริษัท ศิลปพรชัย จำกัด

99 หมู่ที่ 7 ตำบลห้วยกะปิ อำเภอเมือง จังหวัดชลบุรี

โทรศัพท์ 038-271-839

หมายเลขทะเบียนบัตร 21387/15598



รายงานแผนและผลการดำเนินงานด้านการฟื้นฟูพื้นที่ที่ทำเหมือง
เสนอต่อกรมอุตสาหกรรมพื้นฐานและการเหมืองแร่ และ
สำนักงานนโยบายและแผนทรัพยากรธรรมชาติและสิ่งแวดล้อม

กรรมาชนครั้งที่ 6 วันที่ 30 เดือน ธันวาคม พ.ศ. 2564

๑. ข้อมูลประธานบัตร
ชื่อผู้ถือประทานบัตร.....บริษัท ศิลปพรชัย จำกัด.....
ชื่อผู้รับช่วงประทานบัตร.....นายสมชาย ประจักษ์.....
หมายเลขประทานบัตร.....21387/15598.....หมายเลขประทานบัตรเดิม.....172541.....
ที่ตั้ง ตำบล.....ห้วยกะปิ.....อำเภอ.....เมือง.....จังหวัด.....ชลบุรี.....
จังหวัด.....ชลบุรี.....ใบอนุญาตประทานบัตรเดิม.....ใบอนุญาตเดิม.....
อายุประทานบัตร.....20.....ปี เริ่มตั้งแต่.....16/6/2546.....วันสิ้นสุด.....15/6/2566.....
เนื้อที่ประทานบัตรทั้งหมด.....98-2-67.....ไร่ โดยกรรมสิทธิ์ที่ดินดังนี้.....
☒ ที่กรรมสิทธิ์.....โฉนด 13-1-25.....ไร่
☒ ที่รัฐ.....พื้นที่ป่าไม้ 85-1-42.....ไร่
☐ อื่นๆ.....ไร่

๒. ข้อมูลการทำเหมืองปัจจุบัน
สภาพปัจจุบัน ☒ ปิดการขุดเหมือง ☐ หยุดการทำเหมือง
พื้นที่ที่ใช้ในการทำเหมืองและกิจการที่เกี่ยวข้องทั้งหมดในปัจจุบัน.....45.....ไร่
จำนวนหน้าเหมืองเปิดเหมืองปัจจุบัน.....1.....ไร่
ขนาด.....10.....ไร่
พื้นที่ที่เก็บบางและเศษหิน.....ไร่
พื้นที่โรงแต่งแร่.....ไร่
พื้นที่โรงแต่งแร่.....ไร่
จำนวนคนเหมืองที่ไม่ใช่พนักงาน.....ไร่
พื้นที่ที่ทำการทำเหมืองแล้ว.....70.....ไร่ พื้นที่ที่ทำการฟื้นฟูแล้ว.....20.....ไร่

๓. รูปแบบการใช้ประโยชน์ที่ดินตามผังเมือง

- ☒ พัฒนาเป็นแหล่งน้ำสาธารณะ
- ☐ พัฒนาเป็นพื้นที่เกษตรกรรม
- ☐ อื่นๆ (ระบุ).....

๔. ผลการดำเนินงานในช่วง ๑ ปีที่ผ่านมา

- ☒ การปรับสภาพและฟื้นฟูพื้นที่บริเวณหน้าเมือง
จำนวน.....1.....แห่ง เมื่อที่.....1/2.....ไร่
วิสัยดำเนินการ.....ปรับปรุงสิ่งกีดขวางที่ปลูกต้นไม้ที่ปลูกแล้ว ค่อยๆถอนและปลูกใหม่ตามแบบเมือง
เป็นระยะทยอยรวมประมาณ 350 เมตร. (จุดที่ในรูปที่ 1 ตามเอกสารแนบท้าย 2.)
☐ การปรับสภาพและฟื้นฟูองค์ประกอบและพื้นที่
จำนวน.....แห่ง เมื่อที่.....ไร่
วิสัยดำเนินการ.....
☐ การปรับสภาพและฟื้นฟูพื้นที่เมืองที่ไม่ใช่ในการทำเหมืองแล้ว
จำนวน.....แห่ง ขนาด (ก.ม.ตร.).....เมตร
วิสัยดำเนินการ.....
☒ การปลูกต้นไม้ระหว่างพื้นที่ว่างทั่วไปในเขตพื้นที่ประมาณ ๖๐๐ ไร่
วิสัยดำเนินการ.....ปลูกต้นไม้ตามขอบเขตที่ดินที่ปลูกเป็นระยะทาง
ประมาณ ๑๕๐ เมตร. และดำเนินการปลูกต้นไม้ในบริเวณสวนสาธารณะและพื้นที่ว่างทั่วไปในเขตพื้นที่ ๒ ตาม
บริเวณสิ่งปลูกสร้างและพื้นที่ว่างทั่วไปในเขตพื้นที่ ๒ ตาม (จุดที่ในรูปที่ 2 ตาม
เอกสารแนบท้าย 2.)
☒ การปรับสภาพและฟื้นฟูพื้นที่บริเวณโรงเรียน/โรงเรียน.....1.....ไร่
วิสัยดำเนินการ.....ปลูกต้นไม้ตามขอบเขตที่ดินที่ปลูกเป็นระยะทาง
ประมาณ ๑๕๐ เมตร. และดำเนินการปลูกต้นไม้ในบริเวณสวนสาธารณะและพื้นที่ว่างทั่วไปในเขตพื้นที่ ๓ ตาม
เอกสารแนบท้าย 2.)
☒ การปรับสภาพและฟื้นฟูพื้นที่บริเวณสำนักงานพื้นที่.....1/2.....ไร่
วิสัยดำเนินการ.....ดูแลรักษาพื้นที่ที่ได้รับผลกระทบจากการปลูกต้นไม้ในเขตพื้นที่สวนสาธารณะ
(จุดที่ในรูปที่ 4 ตามเอกสารแนบท้าย 2.)
งบประมาณดำเนินงานทั้งหมดโดยประมาณ.....30,000.....บาท

๕. แผนการดำเนินงานในช่วง ๓ ปีข้างหน้า

- ๕.๑ แผนการดำเนินงานที่จะจัดทำในช่วง ๓ ปีข้างหน้า
☒ การปรับสภาพและฟื้นฟูพื้นที่บริเวณหน้าเมือง
จำนวน.....1.....แห่ง เมื่อที่.....ไร่
วิสัยดำเนินการ.....ทำการปรับปรุงพื้นที่บริเวณหน้าเมืองและพื้นที่บริเวณหน้าเมือง
ซึ่งนับเป็นระยะแรกของการทำเหมือง การปลูกต้นไม้ที่ปลูกแล้ว ค่อยๆถอนและปลูกใหม่ตามแบบเมือง
ซึ่งมีพื้นที่ปลูกต้นไม้แล้ว (ส่วนพื้นที่ในรูปที่ 1.)
☐ การปรับสภาพและฟื้นฟูองค์ประกอบและพื้นที่
จำนวน.....แห่ง เมื่อที่.....ไร่
วิสัยดำเนินการ.....
☐ การปรับสภาพและฟื้นฟูพื้นที่เมืองที่ไม่ใช่ในการทำเหมืองแล้ว
จำนวน.....แห่ง ขนาด (ก.ม.ตร.).....เมตร
วิสัยดำเนินการ.....
☐ การปรับสภาพและฟื้นฟูพื้นที่ว่างทั่วไปในเขตพื้นที่ประมาณ ๖๐๐ ไร่
วิสัยดำเนินการ.....ปลูกต้นไม้ตามขอบเขตที่ดินที่ปลูกเป็นระยะทาง
ประมาณ ๑๕๐ เมตร. และดำเนินการปลูกต้นไม้ในบริเวณสวนสาธารณะและพื้นที่ว่างทั่วไปในเขตพื้นที่ ๒ ตาม
บริเวณสิ่งปลูกสร้างและพื้นที่ว่างทั่วไปในเขตพื้นที่ ๒ ตาม (จุดที่ในรูปที่ 2.)
☒ การปลูกต้นไม้ระหว่างพื้นที่ว่างทั่วไปในเขตพื้นที่ประมาณ ๖๐๐ ไร่
วิสัยดำเนินการ.....ปลูกต้นไม้ตามขอบเขตที่ดินที่ปลูกเป็นระยะทาง
ประมาณ ๑๕๐ เมตร. และดำเนินการปลูกต้นไม้ในบริเวณสวนสาธารณะและพื้นที่ว่างทั่วไปในเขตพื้นที่ ๓ ตาม
เอกสารแนบท้าย 2.)
☒ การปรับสภาพและฟื้นฟูพื้นที่บริเวณโรงเรียน/โรงเรียน.....1.....ไร่
วิสัยดำเนินการ.....ปลูกต้นไม้ตามขอบเขตที่ดินที่ปลูกเป็นระยะทาง
ประมาณ ๑๕๐ เมตร. และดำเนินการปลูกต้นไม้ในบริเวณสวนสาธารณะและพื้นที่ว่างทั่วไปในเขตพื้นที่ ๓ ตาม
เอกสารแนบท้าย 2.)
☐ การปรับสภาพและฟื้นฟูพื้นที่บริเวณสำนักงานพื้นที่.....1/2.....ไร่
วิสัยดำเนินการ.....ดูแลรักษาพื้นที่ที่ได้รับผลกระทบจากการปลูกต้นไม้ในเขตพื้นที่สวนสาธารณะ
(จุดที่ในรูปที่ 4 ตามเอกสารแนบท้าย 2.)

☒ การปรับสภาพและฟื้นฟูพื้นที่บริเวณสำนักงานหัก เมื่อที่.....ปี
วิธีดำเนินการ.....อุบลราชธานีที่ได้รับการฟื้นฟูแล้วบริเวณสำนักงานหัก.....

๕.๒ การจัดเตรียมงบประมาณ
งบประมาณสำหรับดำเนินงานแผนงาน.....100,000.....บาท
งบประมาณสำหรับการบำรุงรักษาพื้นที่ที่ฟื้นฟูแล้ว.....36,000.....บาท

รายละเอียดงบประมาณสำหรับดำเนินงานตามแผนงาน

บริษัท สิทาพรชัย จำกัด ได้ทำการจัดตั้งกองทุนฟื้นฟูพื้นที่เหมืองแร่ ตามมาตรการป้องกันและแก้ไขผลกระทบสิ่งแวดล้อม โดยได้จัดสรรเงินงบประมาณ จำนวน 34,000 บาท/ไร่ ของพื้นที่ที่ต้องการฟื้นฟูในแต่ละปีหรือแต่ละช่วงเวลา (เป็นจำนวนพื้นที่ทั้งสิ้นประมาณ 4 ไร่ โดยประมาณ) เพื่อใช้จ่ายสำหรับดำเนินงานด้านการฟื้นฟูพื้นที่ผ่านการหักเงินซื้อแร่และพื้นที่ที่เกี่ยวข้อง จึงรายละเอียดต่อไปนี้

ปี	ปริมาณพื้นที่ที่ฟื้นฟู (ไร่)	งบประมาณต่อไร่ (บาท)	รวมของงบประมาณ (บาท)	หมายเหตุ
2563	4	34,000	136,000	ประมาณปีหรือแต่ละช่วงเวลา (อยู่ในขั้นตอนดำเนินการ ขอซื้ออุปกรณ์ได้คร)
2564				
2565				
2566				

ตาราง แสดงรายละเอียดงบประมาณสำหรับดำเนินงานด้านการฟื้นฟูฯ

☒ การปรับสภาพและฟื้นฟูพื้นที่บริเวณสำนักงานหัก เมื่อที่.....ปี
วิธีดำเนินการ.....อุบลราชธานีที่ได้รับการฟื้นฟูแล้วบริเวณสำนักงานหัก.....

๕.๒ การจัดเตรียมงบประมาณ
งบประมาณสำหรับดำเนินงานแผนงาน.....100,000.....บาท
งบประมาณสำหรับการบำรุงรักษาพื้นที่ที่ฟื้นฟูแล้ว.....36,000.....บาท

รายละเอียดงบประมาณสำหรับดำเนินงานตามแผนงาน

บริษัท สิทาพรชัย จำกัด ได้ทำการจัดตั้งกองทุนฟื้นฟูพื้นที่เหมืองแร่ ตามมาตรการป้องกันและแก้ไขผลกระทบสิ่งแวดล้อม โดยได้จัดสรรเงินงบประมาณ จำนวน 34,000 บาท/ไร่ ของพื้นที่ที่ต้องการฟื้นฟูในแต่ละปีหรือแต่ละช่วงเวลา (เป็นจำนวนพื้นที่ทั้งสิ้นประมาณ 4 ไร่ โดยประมาณ) เพื่อใช้จ่ายสำหรับดำเนินงานด้านการฟื้นฟูพื้นที่ผ่านการหักเงินซื้อแร่และพื้นที่ที่เกี่ยวข้อง จึงรายละเอียดต่อไปนี้

ปี	ปริมาณพื้นที่ที่ฟื้นฟู (ไร่)	งบประมาณต่อไร่ (บาท)	รวมของงบประมาณ (บาท)	หมายเหตุ
2563	4	34,000	136,000	ประมาณปีหรือแต่ละช่วงเวลา (อยู่ในขั้นตอนดำเนินการ ขอซื้ออุปกรณ์ได้คร)
2564				
2565				
2566				

ตาราง แสดงรายละเอียดงบประมาณสำหรับดำเนินงานด้านการฟื้นฟูฯ

ปัญหาและอุปสรรคที่ต้องการความช่วยเหลือหรือสนับสนุนจากกรมการช่างพื้นฐานและการทอผ้าไหม และหรือ
ส่วนราชการอื่นๆ

วิธีดำเนินการ.....

.....

.....

.....

.....

.....

.....

.....

.....

.....



กรรมการผู้จัดการ

วันที่ 30 สิงหาคม 2564

รับและดำเนินการตามคำสั่ง



วิศวกรควบคุม

วันที่ 30 สิงหาคม 2564

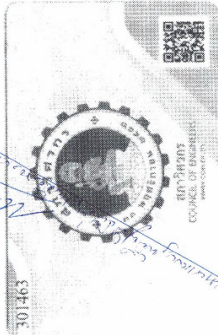
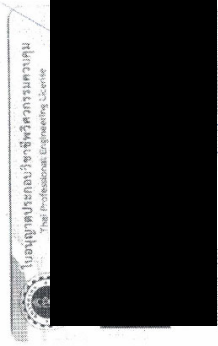

เอกสารแนบท้าย 1

ข้อมูลประทานบัตรและข้อมูลทั่วไป

แผนที่แสดงตำแหน่งที่ดินที่ประทานบัตร บริษัท ศิลปพรชัย จำกัด

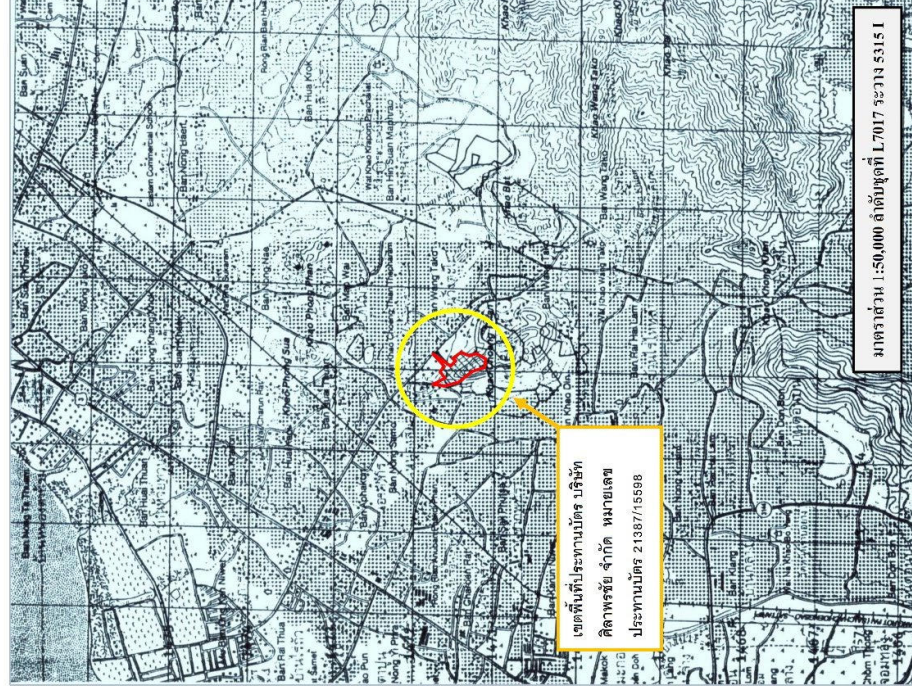

รูปที่ ก. แผนที่แสดงตำแหน่งที่ดินที่ประทานบัตร

ภาพถ่ายทางอากาศแสดงตำแหน่งที่ตั้งโดยรอบพื้นที่ประจักษ์

บริษัท ศิลาพรชัย จำกัด

รูปที่ ๖. ภาพถ่ายทางอากาศแสดงตำแหน่งที่ตั้งโดยรอบ

ข้อมูลพื้นฐานที่ประธานบริษัท บริษัท ศิลาพรชัย จำกัด

รูปที่ ค. รูปร่างและลักษณะพื้นที่ประทานบัตร

ภาพถ่ายแสดงแผนผังและผลการดำเนินงานด้านการฟื้นฟูพื้นที่เหมือง
บริษัท ทิลาพรชัย จำกัด



รูปที่ ง-1 ภาพถ่ายทางอากาศแสดงพื้นที่การทำเหมือง ก่อนเข้าสู่พื้นที่ฟื้นฟู

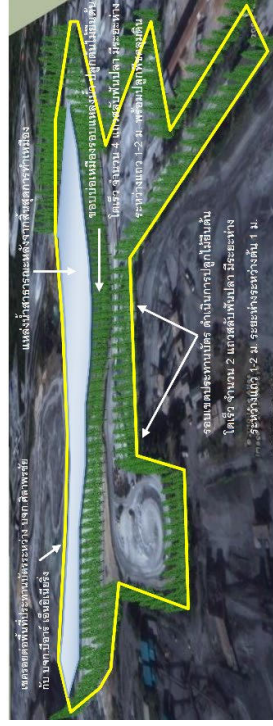

รูปที่ ง-2 ภาพถ่ายแสดงพื้นที่การทำเหมือง หลังเข้าสู่พื้นที่ฟื้นฟู

เอกสารแนบท้าย 2

ผลการดำเนินงานในช่วง 1 ปีที่ผ่านมา

แผนผังแสดงพื้นที่ดำเนินการฟื้นฟูสภาพพื้นที่ที่ใช้ในการกักเก็บน้ำ
เมื่อสิ้นสุดอุปทานน้ำ

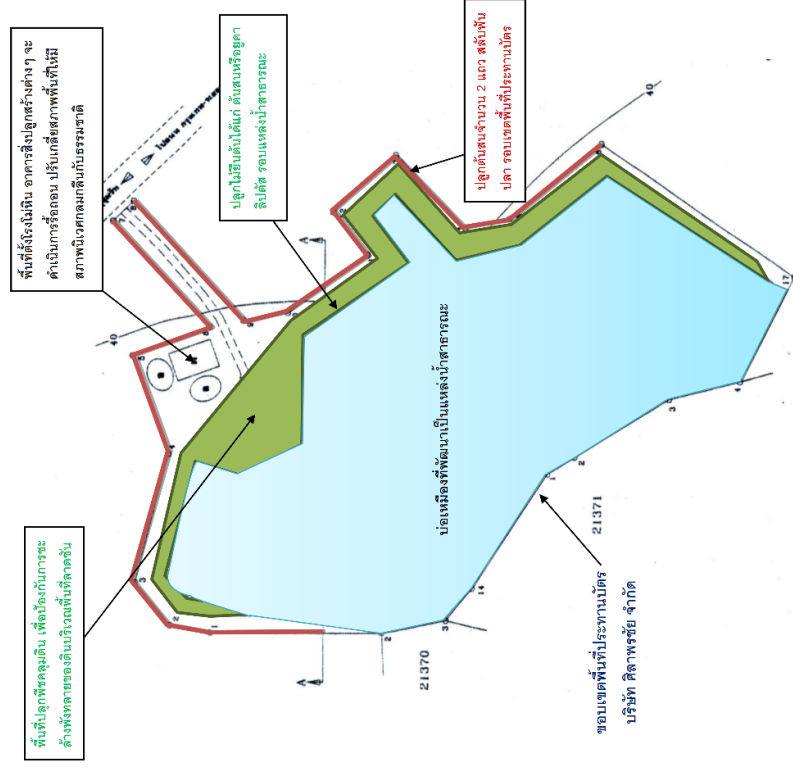

รูปที่ ๖. แสดงแผนผังพื้นที่ดำเนินการฟื้นฟู

ผลการดำเนินการฟื้นฟูในช่วง 1 ปีที่ผ่านมา ของบริษัท คลาฟรี่ย์ จำกัด

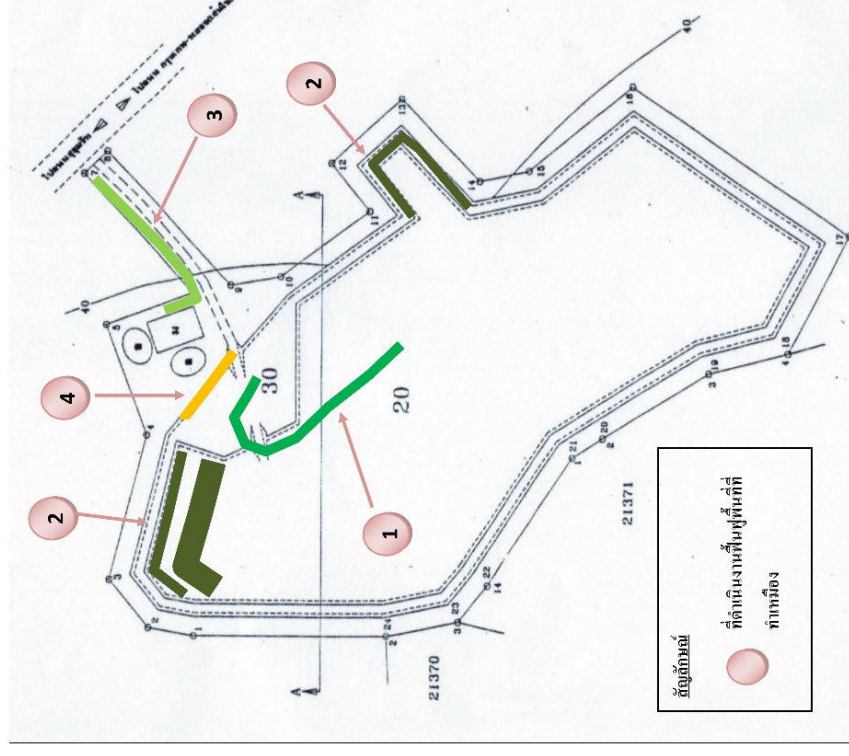

รูปที่ ๗. แสดงแผนผังการดำเนินการฟื้นฟูในช่วง 1 ปีที่ผ่านมา

- 1 จุดขึ้นรูปที่ 1 ไร่แดงคันดิน พร้อมทั้งปลูกต้นยูคาลิปตัส ตลอดแนวคันดินของอำเภอเมือง เก็บระยะทางรวมประมาณ 350 เมตร



รูปที่ 1.1 แนวคันไม้ที่ปลูกบนแนวคันดิน ช่วงที่ 1 ระยะทาง 150 เมตร

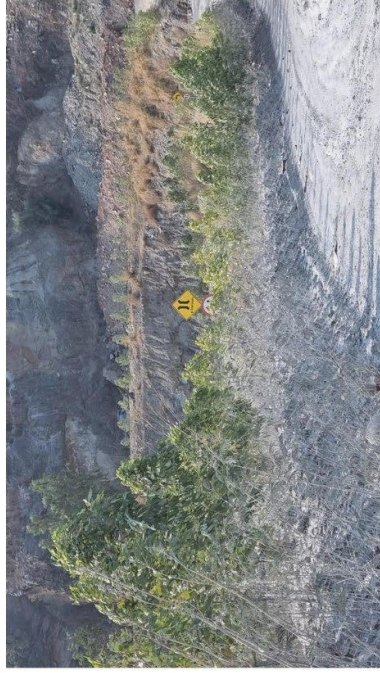

รูปที่ 1.2 แนวคันไม้ที่ปลูกบนแนวคันดิน ช่วงที่ 1 ระยะทาง 150 เมตร



รูปที่ 1.3 แนวคันไม้ที่ปลูกบนแนวคันดิน ช่วงที่ 1 ระยะทาง 150 เมตร

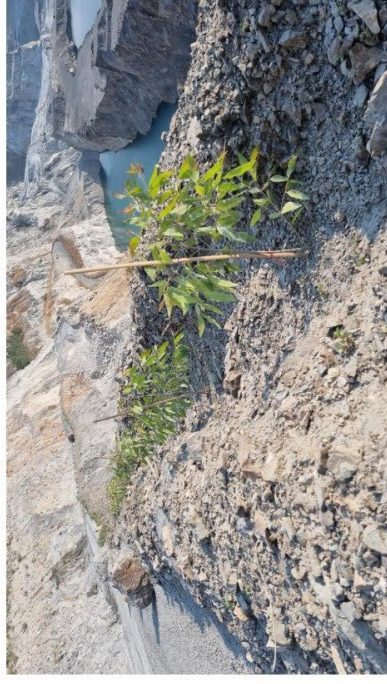

รูปที่ 1.4 แนวคันไม้ที่ปลูกบนแนวคันดิน ช่วงที่ 2 ระยะทาง 200 เมตร

- 2 จุดที่ 2.1 ถูกส่งบุคลากรได้สำรวจขอภาพถ่ายบริเวณรอบเมืองด้านทิศเหนือ และดำเนินการดูแลรักษาต้นไม้บริเวณแนวเขตไม้ทำเหมืองด้านทิศเหนือ บริเวณคลังเก็บวัสดุระเบิด และพื้นที่ว่างทั่วไปในเขตประทานบัตร



รูปที่ 2.1 แนวคัน ไม้ที่ปลูกบริเวณขอบบ่อเหมืองด้านทิศเหนือ เป็นระยะทาง ๙๐ เมตร

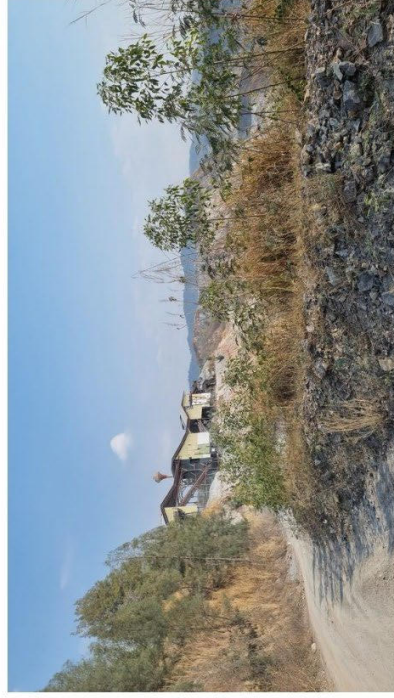

รูปที่ 2.2 แนวคัน ไม้ที่ปลูกบริเวณขอบบ่อเหมืองด้านทิศเหนือและคัน ไม้ที่ได้ปลูกรักษา

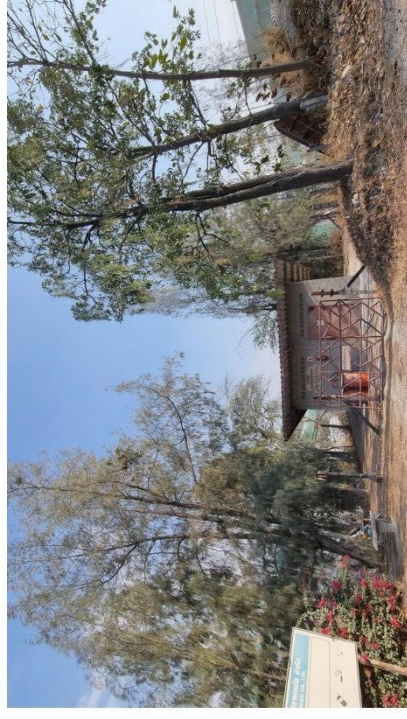

รูปที่ 2.3 คันไม้บริเวณคลังเก็บวัสดุระเบิด

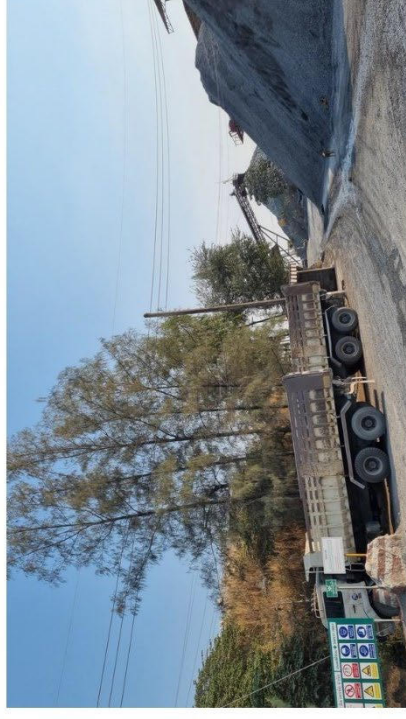

รูปที่ 2.4 แนวคันไม้บริเวณพื้นที่ว่างทั่วไปในเขตประทานบัตร

- 3 จุดในพื้นที่ 3 1 จุดศูนย์กลางได้สร้างเขตของเกาะเมืองวัดท่าโรงไม้หิน และดำเนินการดูแลรักษาต้นไม้บริเวณรอบๆ โรงไม้หิน

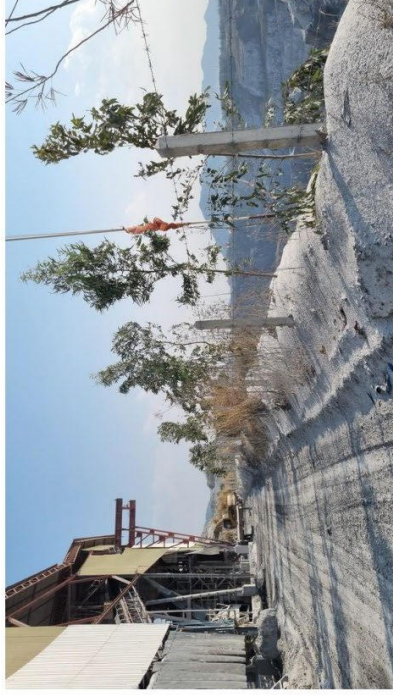

รูปที่ 3.1 ดินไม้ที่ปลูกบริเวณขอบบ่อเมืองวัดท่าโรงไม้หิน

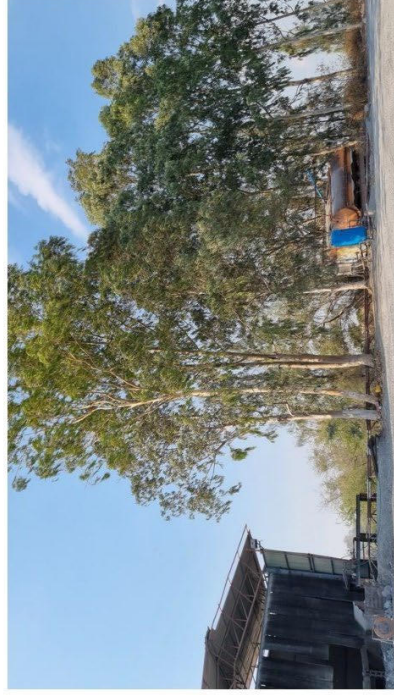

รูปที่ 3.2 ดินไม้ที่ทำการบำรุงรักษาบริเวณ โรงไม้หิน

- 4 จุดในพื้นที่ 4 ทำการดูแลรักษาพื้นที่ที่ได้รับผลกระทบจากไฟไหม้บริเวณสวนสาธารณะ



รูปที่ 4.1 ดินไม้ที่ได้รับการบำรุงรักษาบริเวณสวนสาธารณะ

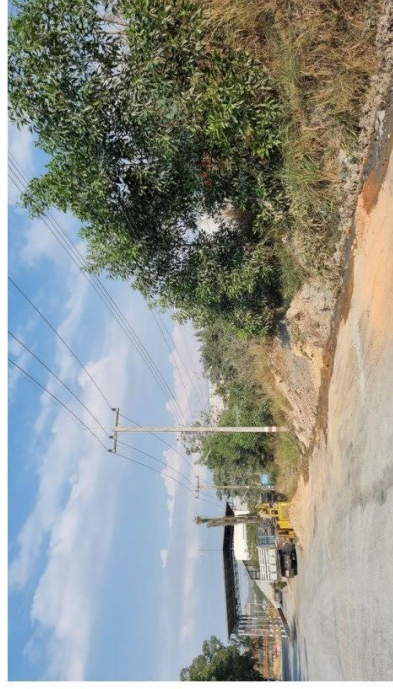

รูปที่ 4.2 ดินไม้ที่ได้รับการบำรุงรักษาบริเวณสวนสาธารณะ



รูปที่ 4.3 ต้นไม้ที่ได้รับการบำรุงรักษาบริเวณสำนักงานโรงโม่หิน

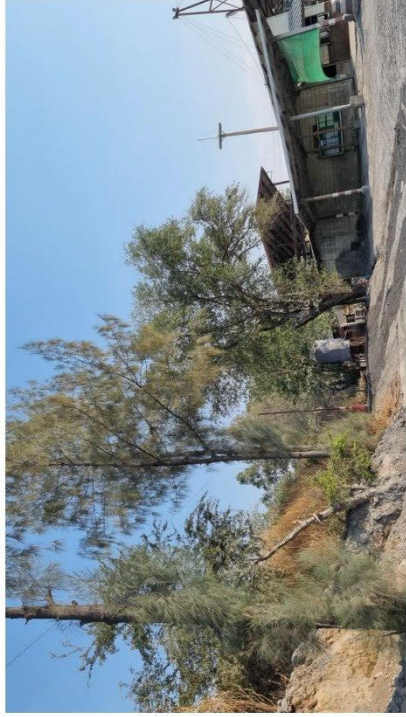

รูปที่ 4.4 ต้นไม้ที่ได้รับการบำรุงรักษาบริเวณสำนักงานโรงโม่หิน

เอกสารแนบท้าย 3

แผนการดำเนินงานในช่วง 1 ปีข้างหน้า

แผนผังแสดงตำแหน่งที่จะดำเนินการปรับปรุงพื้นที่บริเวณหน้าห้องและในเขตพื้นที่ประมาณ
บัตรในช่วง 3 ปีข้างหน้าของ บริษัท ทิลาพรชัย จำกัด

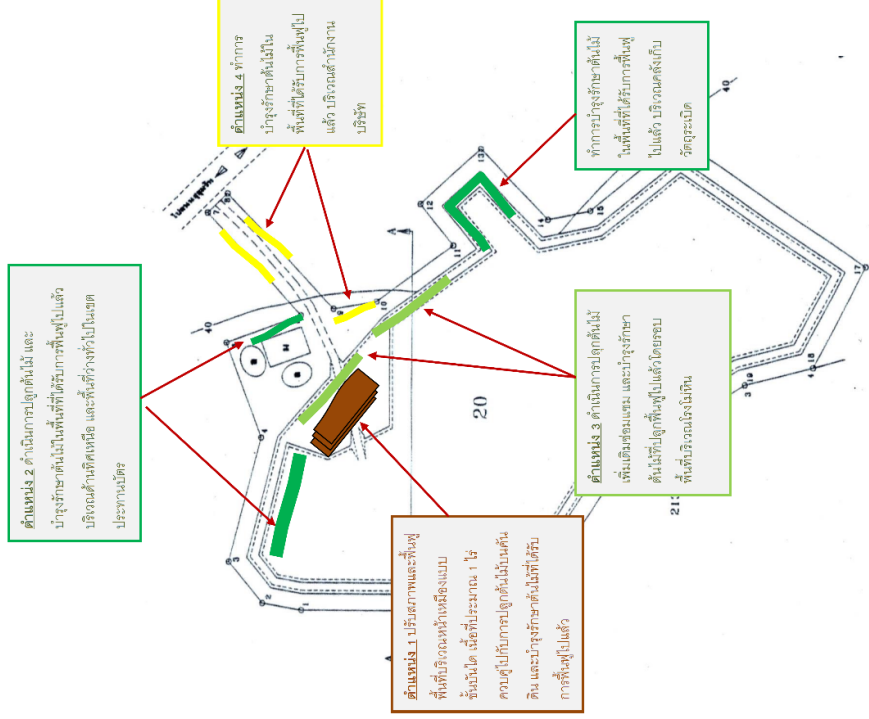

รูปที่ ข. แสดงตำแหน่งที่จะดำเนินการปรับปรุงพื้นที่ในช่วง 3 ปีข้างหน้า

ภาพแสดงการพัฒนาและพื้นที่ในเมืองแบบขั้นบันไดแบบปลอดภัย

ตามแผนผังโครงการทำเหมืองหินอุตสาหกรรม

บริษัท ทิลาพรชัย จำกัด หมายเลขทะเบียนบัตร 21387/15598

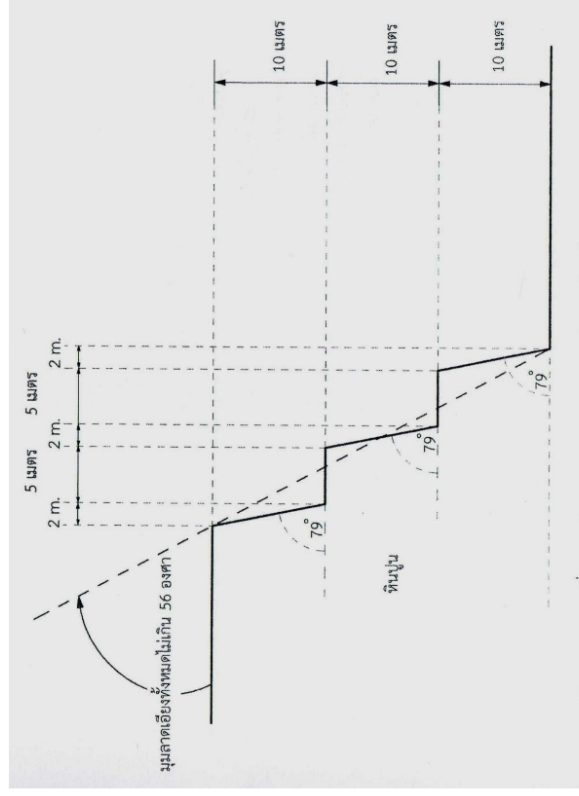

รูปที่ ช. แผนภาพแสดงการทำเหมืองแบบขั้นบันได

ภาคผนวก ญ

บอร์ดประชาสัมพันธ์ข้อมูลโครงการ
และผลการตรวจวัดคุณภาพสิ่งแวดล้อม

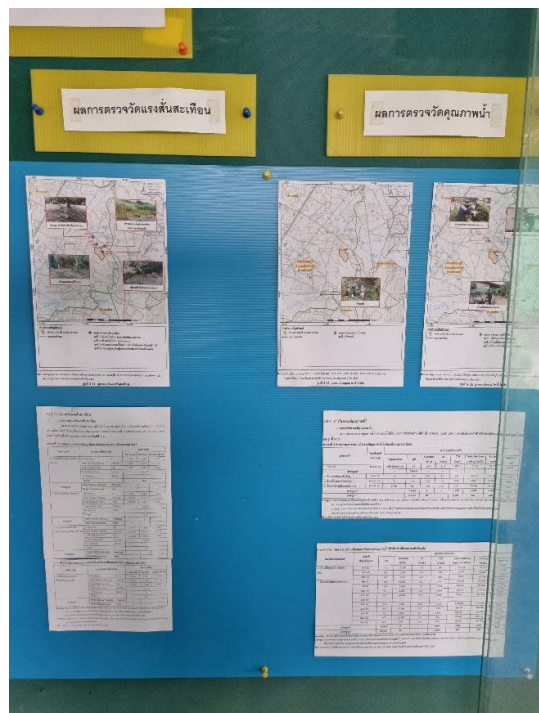
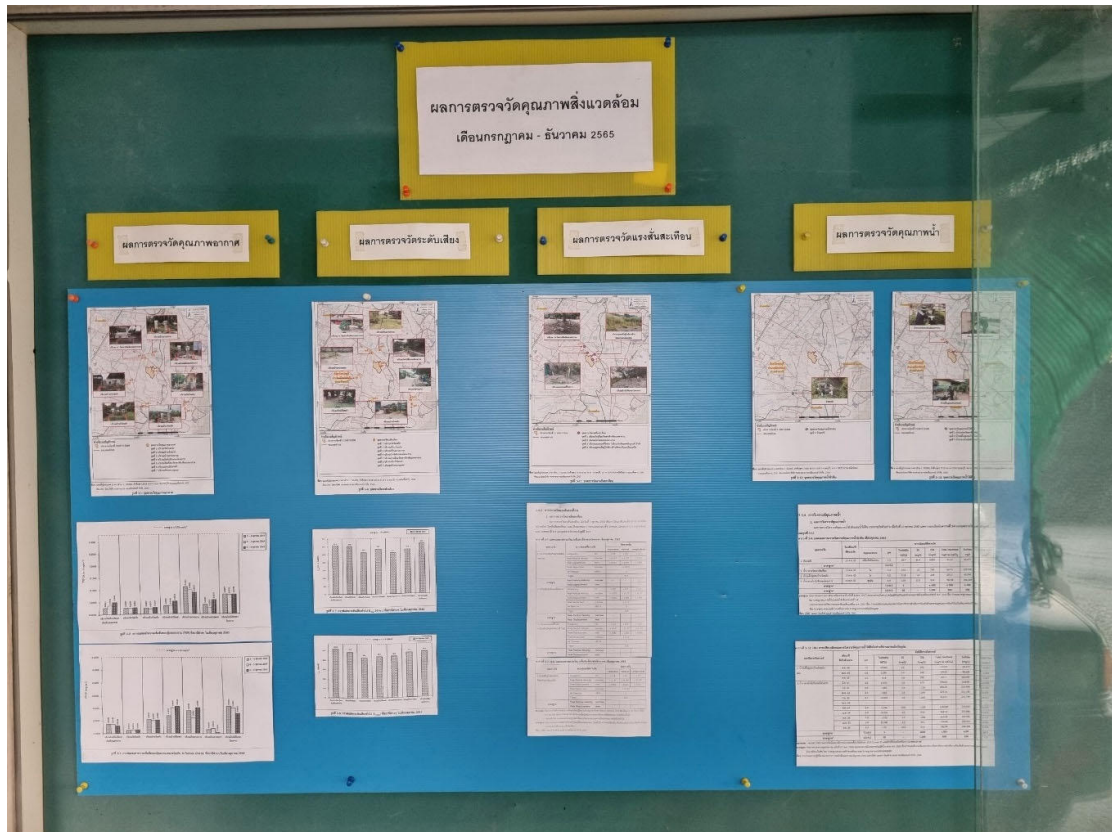

ภาคผนวก ก

มวชนสัมพันธ์



บริษัท สีลาพรชัย จำกัด
เลขที่ 99 ซอยถิรินคร หมู่ 7 ตำบลห้วยกะปิ อำเภอเมือง จังหวัดชลบุรี 20000
โทร : (038) 273-772 โทรสาร : (038) 271-839

ประกาศ บริษัท สีลาพรชัย จำกัด เรื่อง แต่งตั้งคณะกรรมการมวลชนสัมพันธ์

สำหรับ ประทานบัตรที่ 21387/15598 โครงการเหมืองแร่อุตสาหกรรม
ชนิดหินปูนเพื่ออุตสาหกรรม ก่อสร้าง บริษัท สีลาพรชัย จำกัด ตั้งอยู่ที่
ตำบลห้วยกะปิ อำเภอเมือง จังหวัดชลบุรี

บริษัท สีลาพรชัย จำกัด ประทานบัตรที่ 21387/15598 โครงการเหมืองแร่หินอุตสาหกรรม ชนิดหินปูนเพื่ออุตสาหกรรมก่อสร้าง ตั้งอยู่ที่ หมู่ 7 ตำบลห้วยกะปิ อำเภอเมือง จังหวัดชลบุรี มีความประสงค์จะจัดตั้งคณะกรรมการมวลชนสัมพันธ์ เพื่อดำเนินการตามอำนาจหน้าที่ในเงื่อนไขมาตรการป้องกันและแก้ไขผลกระทบสิ่งแวดล้อมของสำนักงานนโยบายและแผนทรัพยากรธรรมชาติและสิ่งแวดล้อมและเงื่อนไขประทานบัตรของกรมอุตสาหกรรมพื้นฐานและการเหมืองแร่

ดังนั้น เพื่อให้เป็นไปตามเงื่อนไขการอนุญาตดังกล่าว และสอดคล้องกันกับนโยบายของบริษัทฯ ที่ต้องการส่งเสริมให้ทุกภาคส่วนที่เกี่ยวข้องมีส่วนร่วมให้ความคิดเห็นและข้อเสนอแนะ สำหรับการประกอบกิจการเหมืองแร่ อีกทั้งเพื่อให้บริษัทฯ และชุมชนสามารถอยู่ร่วมกัน ได้อย่างยั่งยืน บริษัทฯ จึงได้แต่งตั้งคณะกรรมการมวลชนสัมพันธ์ สำหรับ ประทานบัตรที่ 21387/15598 โครงการเหมืองแร่อุตสาหกรรมชนิดหินปูนเพื่ออุตสาหกรรมก่อสร้าง โดยมีองค์ประกอบของคณะกรรมการและอำนาจหน้าที่ ดังต่อไปนี้

องค์ประกอบคณะกรรมการ

คณะที่ปรึกษา

1. นายกเทศมนตรีเทศบาลตำบลห้วยกะปิ
2. ปลัดเทศบาลตำบลห้วยกะปิ
3. ผู้อำนวยการกองสาธารณสุขเทศบาลตำบลห้วยกะปิ
4. ผู้อำนวยการ โรงพยาบาลส่งเสริมสุขภาพตำบลห้วยกะปิ

คณะกรรมการ

- | | |
|--|-----------|
| 1. นางสาวณัฏฐิยา บานชื่น | ประธาน |
| 2. นางพัชยา ธรรมเจริญ | เลขานุการ |
| 3. นายพีรพัฒน์ บุญล้ำ | กรรมการ |
| 4. พระอธิการทองคำ ดิคุขปัญโญ
(เจ้าอาวาสวัดเขาเชิงเทียนเทพาราม) | กรรมการ |
| 5. นายอุทัย สิทธินิสัยสุข
(กำนันตำบลห้วยกะปิ) | กรรมการ |
| 6. นางสาวนราวดี ประไพเดชากุล
(ผู้ใหญ่บ้าน หมู่ 7 ตำบลห้วยกะปิ) | กรรมการ |
| 7. นางสาววิภาวดี เสงี่ยมวงษ์
(ประธาน อสม.หมู่ 7 ตำบลห้วยกะปิ) | กรรมการ |
| 8. ดร.สรรพณา เน้นหนา
(ผู้อำนวยการ โรงเรียนวัดเขาเชิงเทียนเทพาราม) | กรรมการ |
| 9. นายสำรวม กุลจิ้น
(ตัวแทนประชาชนในชุมชน) | กรรมการ |
| 10. นางสาวพิศมัย ชุ่มตั้ง | กรรมการ |

ให้คณะกรรมการมีอำนาจหน้าที่ดังต่อไปนี้

1. พิจารณาและให้ความเห็นชอบแผนงานและงบประมาณที่เกี่ยวข้อง ของกองทุนเพื่อระวังสุขภาพ และ กองทุนพัฒนาหมู่บ้านพื้นที่รอบเหมืองแร่
2. กำกับดูแลให้ข้อคิดเห็น และสรุปผลการดำเนินงานของ กองทุนเพื่อระวังสุขภาพ กองทุนพัฒนาหมู่บ้าน รอบพื้นที่เหมืองแร่ พร้อมนำเสนอผลการดำเนินงานให้หน่วยงานราชการที่เกี่ยวข้องทราบ
3. พิจารณาตรวจสอบข้อร้องเรียนและแก้ไขปัญหาของประชาชน อันเนื่องมาจากกิจกรรมการทำเหมืองแร่ ของบริษัท ศิลาพรชัย จำกัด

- 4.พิจารณาให้ความเห็นชอบระเบียบคณะกรรมการมวลชนสัมพันธ์และระเบียบการบริหารกองทุนสำหรับโครงการเหมืองแร่ เพื่อเป็นกรอบการดำเนินงานของคณะกรรมการฯ ให้เป็นไปอย่างมีประสิทธิภาพ รวมทั้งการแต่งตั้งผู้มีอำนาจลงนามเบิกจ่ายงบประมาณกองทุนเพื่อระงับสุขภาพและกองทุนพัฒนาหมู่บ้านรอบพื้นที่เหมืองแร่
- 5.ติดตามและรับทราบผลการดำเนินงานของกองทุนฟื้นฟูพื้นที่จากการทำเหมือง
- 6.สรุปและประเมินผลสำเร็จของโครงการที่ได้รับการสนับสนุนเงินจากกองทุน
- 7.ดำเนินการอื่นๆ ตามที่ได้รับมอบหมาย

ทั้งนี้ ตั้งแต่บัดนี้เป็นต้นไป

ประกาศ ณ วันที่ 25 ธันวาคม 2562



ลงชื่อ

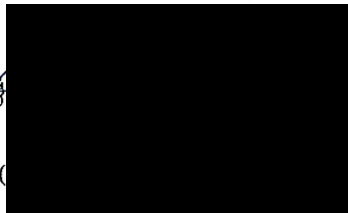

กรรมการผู้จัดการ

รายงานการประชุมคณะกรรมการมูลนิธิ สัมพันธ์ ประทานบัตรที่ 21387/15598

โครงการเหมืองแร่หินอุตสาหกรรมชนิดหินปูน เพื่ออุตสาหกรรมก่อสร้าง

ของบริษัท ศิลาพรชัย จำกัด

ตำบลห้วยกะปิ อำเภอเมือง จังหวัดชลบุรี

ประจำปี 2565

เมื่อวันที่ 8 ธันวาคม 2565

ณ ห้องประชุมบริษัท ทศนา จำกัด

.....

ผู้มาประชุม

กรรมการผู้จัดการ บริษัท ศิลาพรชัย จำกัด	ประธาน
นายกเทศมนตรี ทด.ห้วยกะปิ	คณะที่ปรึกษาฯ
ปลัดเทศบาล ทด.ห้วยกะปิ	คณะที่ปรึกษาฯ
ผู้อำนวยการกองการสาธารณสุขฯ ทด.ห้วยกะปิ	คณะที่ปรึกษาฯ
ผู้อำนวยการ รพ.สด.ห้วยกะปิ	คณะที่ปรึกษาฯ
บริษัท ศิลาพรชัย จำกัด	เลขานุการ
บริษัท ศิลาพรชัย จำกัด	กรรมการ
บริษัท ศิลาพรชัย จำกัด	กรรมการ
กำนัน ตำบลห้วยกะปิ	กรรมการ
ผู้ใหญ่บ้าน หมู่ 7 ต.ห้วยกะปิ	กรรมการ
ประธาน อสม. หมู่ 7 ต.ห้วยกะปิ	กรรมการ
ผู้อำนวยการ โรงเรียนวัดเขาเชิงเทียน	กรรมการ
ตัวแทนประชาชนในชุมชน หมู่ 7 ต.ห้วยกะปิ	กรรมการ
เจ้าอาวาส วัดเขาเชิงเทียน	กรรมการ

เริ่มประชุมเวลา 13.30 น.

ประธานกล่าวเปิดการประชุม และดำเนินการตามระเบียบวาระการประชุมดังนี้

วาระที่ 1 เรื่องที่ประธานแจ้งให้ที่ประชุมทราบ

ประธานได้กล่าวสรุปผลการดำเนินงานกองทุนเฝ้าระวังสุขภาพและกองทุนพัฒนาหมู่บ้านรอบพื้นที่เหมืองแร่ ตามรายละเอียดดังนี้

1. กองทุนเฝ้าระวังสุขภาพรอบพื้นที่เหมืองแร่

1.1) โครงการช่วยเหลือในระหว่างกักตัวของผู้ติดเชื้อจากโรคโควิด-19 (แจกถุงยังชีพ)

หน่วยงานผู้รับผิดชอบ กำนัน ตำบลห้วยกะปิ

ระยะเวลาดำเนินการ ภายในเดือน พฤษภาคม 2565

จำนวนงบประมาณที่ใช้ จำนวนรวม 40,000 บาท

ผลการดำเนินงาน ผู้นำท้องถิ่น ร่วมกับผู้นำชุมชนและเทศบาลตำบลห้วยกะปิ ได้ดำเนินการแจกถุงยังชีพ เพื่อช่วยเหลือบรรเทาความเดือดร้อนระหว่างกักตัวเป็นผู้ติดเชื้อจากโรคติดเชื้อไวรัส โควิด-19 เรียบร้อยแล้ว

1.2) โครงการตรวจคัดกรองสุขภาพเชิงรุกในชุมชน เพื่อคนห้วยกะปิ ปี 2565

หน่วยงานผู้รับผิดชอบ ทต.ห้วยกะปิ ร่วมกับผู้ประกอบการชมรมโรงโม่หินฯ

ระยะเวลาดำเนินการ เดือนมิถุนายน 2565 - กันยายน 2565

จำนวนงบประมาณที่ใช้ จำนวนรวม 73,500 บาท (ในส่วนของค่าตรวจสุขภาพ)

ผลการดำเนินงาน ประชาชนได้ตระหนัก หันมาใส่ใจในสุขภาพมากขึ้น โดยมีประชาชนสนใจเข้ารับบริการตรวจคัดกรองสุขภาพทั้งสิ้น 1,053 คน และทำให้ประชาชนได้รับการถ่ายทอดความรู้ด้านสุขภาพรายบุคคล ตามบริบทของแต่ละบุคคลในชุมชน

ตารางที่ 1 แสดงบัญชีการเบิกจ่ายงบกองทุนเฝ้าระวังสุขภาพรอบพื้นที่เหมืองแร่

ปีที่	ประจำปี	วันที่ ทำรายการ	รายละเอียด	กองทุนเฝ้าระวังสุขภาพรอบพื้นที่เหมืองแร่		
				(บาท)		
				รายรับ	รายจ่าย	คงเหลือ
1	2563	16 ธ.ค. 62	นำเงินเข้ากองทุนฯ	200,000	-	200,000
		25 ธ.ค. 62	ดอกเบี้ย/ภาษี	20.55	0.21	20.34
		19 มี.ค. 63	ค่าตรวจสอบสุขภาพโครงการฯ	-	55,000	-55,000
		25 มี.ย. 63	ดอกเบี้ย/ภาษี	196.18	1.96	194.22
		25 ธ.ค. 63	ดอกเบี้ย/ภาษี	91.01	0.91	90.1
2	2564	6 ม.ค. 64	นำเงินเข้ากองทุนฯ	200,000	-	200,000
		21 ก.พ. 64	โครงการตรวจคัดกรองสุขภาพฯ ทด.ห้วยกะปิ (ค่าดำเนินการ + ค่าถุงยังชีพ)	-	42,600	-42,600
		22 เม.ย. 64	โครงการตรวจคัดกรองสุขภาพฯ ทด.ห้วยกะปิ (ค่าตรวจสอบสุขภาพ)	-	85,000	-85,000
		25 มี.ย. 64	ดอกเบี้ย/ภาษี	170.53	1.71	168.82
		10 พ.ย. 64	โครงการจัดซื้อชุดตรวจโควิด-19 รร.บ้านวัง ตะโก	-	25,300	-25,300
		25 ธ.ค. 64	ดอกเบี้ย/ภาษี	132.56	1.33	131.23
3	2565	5 ม.ค. 65	นำเงินเข้ากองทุนฯ	200,000	-	200,000
		3 พ.ค. 65	ค่าถุงยังชีพ	-	40,000	-40,000
		9 มี.ย. 65	ตรวจสอบสุขภาพ	-	73,500	-73,500
		25 มี.ย. 65	ดอกเบี้ย/ภาษี	226.24	2.26	223.98
4	2566					
รวมยอดทั้งหมด (บาท)				600,837.07	321,408.38	279,428.69

2. กองทุนพัฒนาหมู่บ้านรอบพื้นที่เมืองแร่

2.1) โครงการเปลี่ยนหลอดไฟ LED (ครั้งที่ 1)

<u>หน่วยงานผู้รับผิดชอบ</u>	เทศบาลตำบลห้วยกะปิ
<u>ระยะเวลาดำเนินการ</u>	ภายในเดือนกุมภาพันธ์ 2565
<u>จำนวนงบประมาณที่ใช้</u>	จำนวนรวม 47,000 บาท
<u>ผลการดำเนินงาน</u>	ได้ทำการติดตั้งโคมไฟส่องสว่างประเภท LED เสร็จเรียบร้อยแล้ว เป็นจำนวน 30 ชุด เปลี่ยนแทนของเดิมที่ชำรุดและเสื่อมสภาพการใช้งาน เพื่อช่วยป้องกันอุบัติเหตุให้กับผู้ใช้รถใช้ถนน และป้องกันการเกิดอาชญากรรมกับผู้สัญจรให้เกิดความปลอดภัย

2.2) โครงการเสริมสร้างคุณธรรมและจริยธรรม ค่านิยมและความเป็นไทย (กิจกรรมบวชสามเณรภาคฤดูร้อน)

<u>หน่วยงานผู้รับผิดชอบ</u>	วัดเขาเชิงเทียนเทพาราม
<u>ระยะเวลาดำเนินการ</u>	1 – 17 เมษายน 2565
<u>จำนวนงบประมาณที่ใช้</u>	จำนวน 20,000 บาท
<u>ผลการดำเนินงาน</u>	ทางวัดเขาเชิงเทียนฯ ได้ดำเนินงานโครงการเสริมสร้างคุณธรรมจริยธรรม ค่านิยมและความเป็นไทย โดยจัดกิจกรรมบรรพชาบวชสามเณรภาคฤดูร้อน เป็นที่เรียบร้อยแล้ว

2.3) โครงการก่อสร้างถนนคอนกรีตและท่อระบายน้ำภายในโรงเรียนบ้านชากพุดชา

<u>หน่วยงานผู้รับผิดชอบ</u>	โรงเรียนบ้านชากพุดชา
<u>ระยะเวลาดำเนินการ</u>	ปีงบประมาณ 2565
<u>จำนวนงบประมาณที่ใช้</u>	จำนวน 100,000 บาท
<u>ผลการดำเนินงาน</u>	อยู่ในระหว่างดำเนินการ พิจารณารายละเอียดสนับสนุนการดำเนินการ โดยคณะกรรมการประจำโครงการ

2.4) โครงการตรวจคัดกรองสุขภาพเชิงรุกในชุมชน เพื่อคนห้วยกะปิ ปี 2565

<u>หน่วยงานผู้รับผิดชอบ</u>	ทต.ห้วยกะปิ ร่วมกับผู้ประกอบการชมรมโรงไม้หินฯ
<u>ระยะเวลาดำเนินการ</u>	เดือนมิถุนายน 2565 - กันยายน 2565
<u>จำนวนงบประมาณที่ใช้</u>	จำนวนรวม 36,643 บาท

- สนับสนุนงบประมาณใน 2 ส่วน คือ
1. ค่าดำเนินการ 14,143 บาท
 2. ค่าข่าวสาร 22,500 บาท

ผลการดำเนินงาน ได้ดำเนินการตามวัตถุประสงค์ของโครงการเรียบร้อยแล้ว โดยมีผู้เข้าร่วมตรวจคัดกรองสุขภาพทั้งสิ้น จำนวน 1,053 คน และเข้ารับการแจกข่าวสารสำหรับผู้เข้าร่วมโครงการตรวจสุขภาพทั้งสิ้น เป็นจำนวน 1,120 ถุง

2.5) โครงการติดตั้งเครื่องปรับอากาศในห้องเรียนของศูนย์พัฒนาเด็กเล็กบ้านชากพุดชา

<u>หน่วยงานผู้รับผิดชอบ</u>	ศูนย์พัฒนาเด็กเล็กโรงเรียนบ้านชากพุดชา
<u>ระยะเวลาดำเนินการ</u>	เดือนพฤศจิกายน พ.ศ. 2565
<u>จำนวนงบประมาณที่ใช้</u>	จำนวนรวม 31,800 บาท
<u>ผลการดำเนินงาน</u>	ทางศูนย์พัฒนาเด็กเล็กบ้านชากพุดชา ได้รับชุด

เครื่องปรับอากาศ และดำเนินการติดตั้งเป็นที่เรียบร้อยแล้ว เป็นจำนวนทั้งสิ้น 7 ตัว ส่งผลให้เด็กนักเรียน มีห้องเรียนที่มีบรรยากาศน่าอยู่และน่าเรียนรู้ในการจัดกิจกรรมการเรียนการสอน และจัดกิจกรรมสร้างสรรค์อื่นๆ ได้อย่างต่อเนื่อง

2.6) โครงการเปลี่ยนหลอดไฟ LED (ครั้งที่ 2)

<u>หน่วยงานผู้รับผิดชอบ</u>	เทศบาลตำบลห้วยกะปิ
<u>ระยะเวลาดำเนินการ</u>	ภายในปี 2565
<u>จำนวนงบประมาณที่ใช้</u>	จำนวน 60,000 บาท
<u>ผลการดำเนินงาน</u>	ได้ทำการติดตั้งโคมไฟส่องสว่างประเภท LED เสร็จเรียบร้อยแล้ว เป็นจำนวน 30 ชุด ปรับเปลี่ยนแทนของเดิมที่ชำรุดและเสื่อมสภาพการใช้งาน เพื่อช่วยป้องกันอุบัติเหตุให้กับผู้ใช้รถใช้ถนน และป้องกันการเกิดอาชญากรรมกับผู้สัญจรให้เกิดความปลอดภัย ในบริเวณถนนห้วยกะปิ (ศรีนคร) หมู่ที่ 2 หมู่ที่ 3 และหมู่ที่ 7 ตำบลห้วยกะปิ

2.7) โครงการทอดกฐินวัดเขาเชิงเทียนเทพาราม

หน่วยงานผู้รับผิดชอบ วัดเขาเชิงเทียนเทพาราม
ระยะเวลาดำเนินการ ภายในเดือนพฤศจิกายน 2565
จำนวนงบประมาณที่ใช้ จำนวน 10,000 บาท
ผลการดำเนินงาน ทางวัดเขาเชิงเทียนฯ ได้ดำเนินการจัดงานทอดกฐินวัดเขาเชิงเทียนฯ เป็นที่เรียบร้อยแล้ว ซึ่งเป็นการสงเคราะห์พระภิกษุที่จำพรรษาครบถ้วนไตรมาส ให้ได้รับอานิสงส์ตามพุทธบัญญัติ ซึ่งถือเป็นการสืบต่อประเพณีกฐินทาน มิให้เสื่อมสลายไปจากวัฒนธรรมประเพณีของคนไทยสืบไป

ที่ประชุมรับทราบ

ตารางที่ 2 แสดงบัญชีการเบิก-จ่ายงบกองทุนพัฒนาหมู่บ้านรอบพื้นที่เหมืองแร่

ปีที่	ประจำ ปี	วันที่ ทำรายการ	รายละเอียด	กองทุนพัฒนาหมู่บ้านรอบพื้นที่เหมืองแร่(บาท)		
				รายรับ	รายจ่าย	คงเหลือ
1	2563	16 ธ.ค. 62	นำเงินเข้ากองทุนฯ	500,000	-	500,000
		25 ธ.ค. 62	ดอกเบี้ย/ภาษี	51.37	0.51	50.86
		13 ม.ค. 63	ค่าถุงยังชีพ	-	22,000	-22,000
		25 ก.พ. 63	ข่าวสารแจกประชาชน	-	3,625	-3,625
		28 ก.พ. 63	ค่าเบี้ยประชุม	-	4,500	-4,500
		28 ก.พ. 63	ค่าอาหารว่างประชุม	-	1,000	-1,000
		12 พ.ค. 63	อุปกรณ์ป้องกันโควิด	-	100,000	-100,000
		25 มิ.ย. 63	ดอกเบี้ย/ภาษี	499.79	5	494.79
		8 ธ.ค. 63	ค่าเบี้ยประชุม	-	5,000	-5,000
		25 ธ.ค. 63	ดอกเบี้ย/ภาษี	231.21	2.31	228.9
2	2564	6 ม.ค. 64	นำเงินเข้ากองทุนฯ	500,000	-	500,000
		23 ก.พ. 64	โครงการสนามเด็กเล่นในร่ม รร.วัดเขาเชิงเทียน	-	98,000	- 98,000
		22 มี.ค. 64	สนับสนุนเครื่องเล่นสนาม รร.บ้านซากพุดซา	-	30,000	-30,000
		16 เม.ย. 64	โครงการพัฒนาคุณภาพชีวิตฯ อบต.หนองช้างคอก	-	40,000	-40,000

		4 มิ.ย. 64	โครงการเชื่อมบ้านผู้สูงอายุ ทด.ห้วยกะปิ	-	48,000	-48,000
		25 มิ.ย. 64	คอกเบี้ย/ภาษี	455.60	4.56	451.04
		8 ก.ค. 64	จัดซื้อชุดโคมไฟ LED ทด.ห้วยกะปิ	-	44,000	-44,000
		20 ส.ค. 64	งานป้องกันโรคไวรัสโควิด-19 ทด.ห้วยกะปิ	-	100,000	-100,000
		23 ธ.ค. 64	ค่าเบี้ยประชุม	-	5,000	-5,000
		25 ธ.ค. 64	คอกเบี้ย/ภาษี	337.15	3.37	333.78
3	2565	5 ม.ค. 65	นำเงินเข้ากองทุนฯ	500,000	-	500,000
		7-ก.พ.-65	เปลี่ยนหลอดไฟ LED (ครั้งที่ 1)	-	47,000	-47,000
		25-ก.พ.-65	เสริมสร้างคุณธรรมฯ (บวชสามเณรภาคฤดูร้อน)	-	20,000	-20,000
		18-เม.ย.-65	ก่อสร้างถนนคอนกรีตฯ รร.บ้านซากพุดซา	-	100,000	-100,000
		9-มิ.ย.-65	ตรวจคัดกรองสุขภาพฯ (ส่วนของค่าดำเนินการ)	-	14,143	-14,143
		9-มิ.ย.-65	ตรวจคัดกรองสุขภาพฯ (ส่วนของค่าข่าวสาร)	-	22,500	-22,500
		25-มิ.ย.-65	คอกเบี้ย/ภาษี	550.01	5.50	544.51
		9-ส.ค.-65	ติดตั้งเครื่องปรับอากาศฯ ศูนย์เด็กเล็กบ้านซากพุดซา	-	31,800	-31,800
		7-ก.ย.-65	เปลี่ยนหลอดไฟ LED (ครั้งที่ 2)	-	60,000	-60,000
		5-ต.ค.-65	ทอดกฐินวัดเขาเชิงเทียน	-	10,000	-10,000
		16-พ.ย.-65	งานวันเด็กประจำปี 2566 ทด.ห้วยกะปิ (โครงการงบประมาณประจำปี 2566)	-	41,500	-41,500
4	2566					
รวมยอดทั้งหมด (บาท)				1,502,125.13	848,089.25	654,035.88

วาระที่ 2 เรื่องที่เสนอให้ที่ประชุมพิจารณา

โครงการที่ 1 ขออนุมัติเงินสนับสนุนงบประมาณ โครงการอาหารลิง

ผู้เสนอโครงการ น.ส.นราดี ประไพเดชากุล ผู้ใหญ่บ้าน หมู่ 7 ต.ห้วยกะปิ

มติที่ประชุม

ที่ประชุมได้ทำการปรึกษาหารือ และมีมติให้เสนอโครงการเข้ามาใหม่ในการประชุมครั้งต่อไป โดยขอรายละเอียดโครงการเพิ่มเติม เพื่อประกอบการพิจารณาอนุมัติ ตามข้อแนะนำของคณะกรรมการมวลชนสัมพันธ์ ดังต่อไปนี้

- การจัดตั้งคณะกรรมการบริหารจัดการเงิน โครงการอาหารลิง โดยที่ประชุมมีมติเบื้องต้น จะทำการจ่ายเงินสนับสนุนโครงการฯ เป็นรายเดือน
- เสนอให้กำนันตำบลห้วยกะปิ เข้าร่วมเป็นคณะกรรมการบริหารจัดการโครงการด้วย
- เมื่อแต่งตั้งกรรมการบริหารจัดการเงินแล้ว ต้องกำหนดให้กรรมการมีหน้าที่รายงานผลดำเนินการโครงการฯ ให้ที่ประชุมรับทราบ
- เพิ่มเติมรายละเอียดในส่วนอื่นๆ ตามสมควร เช่น ชนิดของผลไม้ ผัก จุด/ตำแหน่งที่จะให้อาหารลิง เป็นต้น

ที่ประชุมรับทราบ

โครงการที่ 2 ข้อเสนอโครงการเพื่อขอรับการสนับสนุนงบประมาณ สำหรับจัดงานวันเด็ก
แห่งชาติ ประจำปี 2566

ผู้เสนอโครงการ นายอัมรินทร์ ตั้งประกอบ นายกเทศมนตรีตำบลห้วยกะปิ

มติที่ประชุม

ที่ประชุมได้ทำการปรึกษาหารือ และมีมติอนุมัติงบประมาณดำเนินการ สำหรับการจัดงานวันเด็กแห่งชาติ ประจำปี 2566 ในวันที่ 14 มกราคม 2566 ณ ศาลาประชาคมเทศบาลตำบลห้วยกระปี โดยจัดเวทีการแสดง เกมสั กิจกรรมต่างๆ ให้เด็กและเยาวชนได้แสดงออกและร่วมสนุก พร้อมทั้งแจกของขวัญ ของรางวัล และเลี้ยงอาหารเด็ก โดยทางคณะกรรมการฯ ได้อนุมัติงบประมาณเบื้องต้น เป็นจำนวนเงิน 41,500 บาท

ที่ประชุมรับทราบ

เลิกประชุมเวลา 15.30 น.

(.....)

ผู้จัดทำรายงานการประชุม

ผู้ตรวจรายงานการประชุม

เอกสารแนบ

เอกสารลงชื่อผู้เข้าร่วมประชุมคณะกรรมการมวลงชนสัมพันธ์ ประจำปี 2565

การประชุมกรรมการมวลงชนสัมพันธ์ ครั้งที่ 1/2565
 โครงการเหนือเร่งรัดการพัฒนากิจการเพื่ออุตสาหกรรมก่อสร้าง
 บริษัท ทีเอสพี จำกัด
 ประธานบัตรเลขที่ 21387/15598
 วันที่ 8 ธันวาคม 2565 เวลา 13:30 น. ห้องประชุมสำนักงานบริษัท ทีเอสพี จำกัด

ลำดับ	ชื่อ-นามสกุล	ตำแหน่ง	เบอร์โทรศัพท์	ลายเซ็น
1				
2				
3				
4				
5				
6				
7				
8				
9				
10				
11				
12				
13				
14				

กองทุนฟื้นฟูพื้นที่ที่ผ่านการทำเหมือง
กองทุนเฝ้าระวังสุขภาพ
และกองทุนพัฒนาหมู่บ้านรอบเหมืองแร่

สาขา 0347
Branch เนินเตี้ย

บัญชีเลขที่
Account No. 347-073757-2

ชื่อบัญชี

Account Name

戶口名稱

บจ. ศิลาพรชัย
เพื่อ กองทุนพัฒนาเมืองแม่

ทะเบียนเล่มที่ SC

SC66985605

ลายมือชื่อผู้รับมอบอำนาจ
Authorized Signature

Bangkok Bank 曼谷銀行
ธนาคารกรุงเทพ

วัน เดือน ปี
D M Y
日 月 年

ลำดับ
DEP. NO.

คำย่อ
CODE

ถอน
WITHDRAWAL
支出

ฝาก
DEPOSIT
存入



คงเหลือ
BALANCE
結存

หมายเลข
MACH. NO.

16/12/19	23	DBL	*****34,000.00	*****34,000.00	0347T1
25/12/19		INT	*****3.49	*****34,003.49	0000
25/12/19		TAX	*****.03	*****34,003.46	0000
06/01/20	09	TSA	19154/*****102,000.00	*****136,003.46	0347T
25/06/20		INT	*****135.19	*****136,138.65	0000
25/06/20		TAX	*****1.35	*****136,137.30	0000
25/12/20		INT	*****85.32	*****136,222.62	0000
25/12/20		TAX	*****.85	*****136,221.77	0000
12/05/21		B/E			
25/06/21		INT	*****84.91	*****136,221.77	0100T
25/06/21		TAX	*****.85	*****136,306.68	0000
				*****136,305.83	0000

25/12/21		INT	*****85.42	*****136,391.25	0000
25/12/21		TAX	*****.85	*****136,390.40	0000
25/06/22		INT	*****85.01	*****136,475.41	0000
25/06/22		TAX	*****.85	*****136,474.56	0000
25/12/22		INT	*****145.54	*****136,620.10	0000
25/12/22		TAX	*****1.46	*****136,618.64	0000
26/12/22	06	TSA	*****100,300.00	*****36,318.64	0737S
24/01/23	23	TRD	*****34,000.00	*****70,318.64	0004M

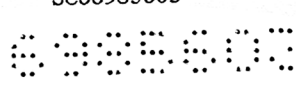
ธนาคารกรุงเทพ จำกัด (มหาชน)

สาขา Branch	0347 เนินเตี้ย	บัญชีเลขที่ Account No.	347-073759-8
ชื่อบัญชี	Account Name	戶口名稱	
บจ. ศิลาพรชัย เพื่อ กองทุนเฝ้าระวังสุขภาพ		 ลายมือชื่อผู้รับมอบอำนาจ Authorized Signature	
ทะเบียนเล่มที่ SC	SC66985603		
			
 Bangkok Bank 曼谷銀行 ธนาคารกรุงเทพ			

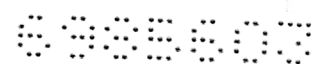
วัน เดือน ปี D M Y 日 月 年	ลำดับ DEP. NO.	คำย่อ CODE	ถอน WITHDRAWAL 支出	ฝาก DEPOSIT 存入	คงเหลือ BALANCE 結存	หมายเลข MACH. NO.
						
09/06/22	06	TSA	๓๔๐๙๕๕๕๕	73,500.00	*****279,204.71	0737T1
25/06/22		INT	*****226.24		*****279,430.93	0000
25/06/22		TAX	*****2.26		*****279,428.69	0000
25/12/22		INT	*****298.00		*****279,726.69	0000
25/12/22		TAX	*****2.98		*****279,723.71	0000
09/01/23	23	TRD	*****200,000.00		*****479,723.71	0004M6
						
ธนาคารกรุงเทพ จำกัด (มหาชน)						

ภาคผนวก ฐ

บันทึกปริมาณการใช้วัสดุระบุเปิด

บันทึก ปริมาณการใช้วัสดุระเบิด

ประจำเดือน

มกราคม

พ.ศ.

2566

วันที่	รายการรับ				รายการจ่าย				หมายเหตุ
	ดินระเบิด (นัด)	สายชนวน (เมตร)	แก๊ป (ดอก)	ปุ๋ย AN (กก.)	ดินระเบิด (นัด)	สายชนวน (เมตร)	แก๊ป (ดอก)	ปุ๋ย AN (กก.)	
เหลือจาก									
เดือนก่อน	306		2,154	6,200					
วันที่ ๑									
2									
3									
4									
5									
6									
7					15		15	350	
8									
9					25		26	450	
10									
11									
12									
13									
14									
15									
16									
17									
18									
19									
20									
21									
22									
23									
24					12		19	275	
25									
26									
27					7		15	150	
28									
29									
30									
31	575								
รวมรับ	881	0	2,154	6,200					
รวมจ่าย	59	0	75	1,225					
คงเหลือ	822	0	2,079	4,975					

บันทึก ปริมาณการใช้วัสดุระเบิด

ประจำเดือน

กุมภาพันธ์

พ.ศ.

2566

วันที่	รายการรับ				รายการจ่าย				หมายเหตุ
	ดินระเบิด (นัด)	สายชนวน (เมตร)	แก๊ป (ดอก)	ปุ๋ย AN (กก.)	ดินระเบิด (นัด)	สายชนวน (เมตร)	แก๊ป (ดอก)	ปุ๋ย AN (กก.)	
เหลือจาก									
เดือนก่อน	822		2,079	4,975					
วันที่ ๑					10		22	300	
2					11		21	300	
3									
4									
5									
6					9		50	125	
7									
8									
9									
10					13		28	375	
11					16		33	325	
12									
13									
14									
15					10		50	125	
16									
17									
18									
19									
20					11		23	300	
21					12		22	300	
22									
23									
24					9		20	300	
25					13		25	300	
26									
27									
28					13		36	325	
29									
30									
31									
รวมรับ	822	0	2,079	4,975					
รวมจ่าย	127	0	330	3,075					
คงเหลือ	695	0	1,749	1,900					

บันทึก ปริมาณการใช้วัสดุระเบิด

ประจำเดือน

มีนาคม

พ.ศ.

2566

วันที่	รายการรับ				รายการจ่าย				หมายเหตุ
	ดินระเบิด (นัด)	สายชนวน (เมตร)	แก๊ป (ดอก)	ปุ๋ย AN (กก.)	ดินระเบิด (นัด)	สายชนวน (เมตร)	แก๊ป (ดอก)	ปุ๋ย AN (กก.)	
เหลือจาก									
เดือนก่อน	695		1,749	1,900					
วันที่ ๑									
2									
3									
4									
5									
6									
7									
8									
9									
10									
11									
12									
13									
14									
15					11		52	175	
16									
17									
18									
19									
20				8,750					
21					15		31	450	
22					13		25	325	
23					19		19	350	
24					14		14	275	
25									
26									
27					25		34	550	
28									
29									
30									
31					10		20	275	
รวมรับ	695	0	1,749	10,650					
รวมจ่าย	107	0	195	2,400					
คงเหลือ	588	0	1,554	8,250					

บันทึก ปริมาณการใช้วัสดุระเบิด

ประจำเดือน

เมษายน

พ.ศ.

2566

วันที่	รายการรับ				รายการจ่าย				หมายเหตุ
	ดินระเบิด (นัด)	สายชนวน (เมตร)	แก๊ป (ดอก)	ปุ๋ย AN (กก.)	ดินระเบิด (นัด)	สายชนวน (เมตร)	แก๊ป (ดอก)	ปุ๋ย AN (กก.)	
เหลือจาก									
เดือนก่อน	588		1,554	8,250					
วันที่ ๑									
2									
3									
4					10		23	200	
5									
6									
7									
8					10		50	25	
9									
10									
11									
12					15		50	25	
13									
14									
15									
16									
17					10		21	250	
18									
19									
20									
21					6		30	125	
22					12		23	225	
23									
24					7		21	200	
25									
26									
27									
28					10		50	25	
29					15		50	25	
30									
31									
รวมรับ	588	0	1,554	8,250					
รวมจ่าย	95	0	318	1,100					
คงเหลือ	493	0	1,236	7,150					

หนังสือที่ ขบ 0033(4)/0774

และหนังสือที่ ขบ 0033(4)/2316

ที่ ขบ ๐๐๓๓(๔)/๐๗๖/๔



สำนักงานอุตสาหกรรมจังหวัดชลบุรี
๔๗/๑๒๕ ถ.สุขุมวิท ม.๑ ต.เสม็ด
อ.เมืองชลบุรี จ.ชลบุรี ๒๐๐๐๐

๒ มิถุนายน ๒๕๖๓

เรื่อง สั่งการให้ระงับการเข้าดำเนินการทำเหมือง และกิจกรรมที่เกี่ยวข้องกับการทำเหมือง บริเวณเส้นทางขนส่งลำเลียงแร่
เรียน กรรมการผู้จัดการ บริษัท ศิลาพรชัย จำกัด

ด้วย วันที่ ๒ มิถุนายน ๒๕๖๓ ได้ทราบข่าวจาก หนังสือพิมพ์ข่าวสด Online ว่า เมื่อวันที่ ๓๑ พฤษภาคม ๒๕๖๓ เวลาประมาณ ๙.๐๐ น. เกิดอุบัติเหตุรถดักอย่างสิ้นไกล ตกจากเส้นทางขนส่งแร่บริเวณ
ประทานบัตรที่ ๒๑๓๘๗/๑๕๕๔๘ ของ บริษัท ศิลาพรชัย จำกัด ชนิดแร่หินอุตสาหกรรมชนิดหินปูนเพื่อ
อุตสาหกรรมก่อสร้าง ตั้งอยู่ ณ ตำบลห้วยกะปิ อำเภอเมืองชลบุรี จังหวัดชลบุรี

สำนักงานอุตสาหกรรมจังหวัดชลบุรี ได้ตรวจสอบเบื้องต้นแล้ว เมื่อวันที่ ๒ มิถุนายน ๒๕๖๓
พบว่าจากอุบัติเหตุรถดักอย่างสิ้นไกล ตกจากเส้นทางขนส่งแร่ มีผู้เสียชีวิต ๑ คน คือนายเตียง แดงสีอ่อน และ
สภาพเส้นทางขนส่งแร่ชำรุดเสียหาย ฉะนั้น อาศัยอำนาจตามมาตรา ๑๒๙ ประกอบกับมาตรา ๑๔๓(๒) แห่ง
พระราชบัญญัติแร่ พ.ศ.๒๕๖๐ เจ้าพนักงานอุตสาหกรรมแร่ประจำท้องที่จังหวัดชลบุรี จึงมีคำสั่งให้ บริษัท ศิลาพรชัย จำกัด
ผู้ถือประทานบัตรที่ ๒๑๓๘๗/๑๕๕๔๘ ระงับการเข้าดำเนินการทำเหมือง และกิจกรรมที่เกี่ยวข้องกับการทำเหมือง
บริเวณเส้นทางขนส่งลำเลียงแร่ดังกล่าว ซึ่งอาจก่อให้เกิดเหตุเดือดร้อนรำคาญ ความเสียหาย หรืออันตรายที่มี
ผลกระทบต่อบุคคล สัตว์ พืช ทรัพย์สิน หรือสิ่งแวดล้อมในบริเวณดังกล่าวตั้งแต่บัดนี้เป็นต้นไป และให้วิศวกร
ควบคุมวางแผนดำเนินการแก้ไขปรับปรุงพื้นที่บริเวณดังกล่าวรวมถึงตรวจสอบพื้นที่ที่อาจมีความเสี่ยง และแก้ไข
ปรับปรุงพื้นที่ที่มีความปลอดภัยตามหลักวิศวกรรมตลอดจนถึงการใช้ป้ายและสัญลักษณ์เตือนในบริเวณที่มีความเสี่ยง
ทั้งนี้ จนกว่าจะแก้ไขปรับปรุงให้มีความปลอดภัยและได้รับอนุญาตจากเจ้าพนักงานอุตสาหกรรมแร่ประจำท้องที่ก่อน
จึงจะเปิดดำเนินการได้ตามปกติ

จึงเรียนมาเพื่อทราบและดำเนินการ

ขอแสดงความนับถือ



อุตสาหกรรมจังหวัดชลบุรี
เจ้าพนักงานอุตสาหกรรมแร่ประจำท้องที่

กลุ่มอุตสาหกรรมพื้นฐานและการเหมืองแร่
โทร. ๐-๓๘๒๗-๔๑๒๔
โทรสาร. ๐-๓๘๒๗-๒๓๗๗

ที่ ขบ ๐๐๓๓(๔)/๒๓๖๖



สำนักงานอุตสาหกรรมจังหวัดชลบุรี
๔๓/๑๒๕ หมู่ที่ ๑ ถ.สุขุมวิท ต.เสม็ด
อ.เมืองชลบุรี จ.ชลบุรี ๒๐๐๐๐

๒๔ กรกฎาคม ๒๕๖๓

เรื่อง อนุญาตให้เปิดการทำเหมือง

เรียน กรรมการผู้จัดการ บริษัท ศิลาพรชัย จำกัด

อ้างถึง หนังสือของบริษัทฯ เลขรับสำนักงานอุตสาหกรรมจังหวัดชลบุรีที่ ๐๕๓๖๒ ลงวันที่ ๘ กรกฎาคม ๒๕๖๓

ตามหนังสือที่อ้างถึง บริษัท ศิลาพรชัย จำกัด ขออนุญาตเข้าดำเนินการทำเหมืองและกิจการ
ที่เกี่ยวข้องกับการทำเหมือง สำหรับประทานบัตรที่ ๒๑๓๘๓/๑๕๕๔๘ ชนิดแร่หินอุตสาหกรรมชนิดหินปูน
เพื่ออุตสาหกรรมก่อสร้าง ที่ตำบลห้วยกะปิ อำเภอเมืองชลบุรี จังหวัดชลบุรี นั้น

สำนักงานอุตสาหกรรมจังหวัดชลบุรี พิจารณาแล้วอนุญาตให้เปิดการทำเหมืองได้ ตั้งแต่วันที่
๒๔ กรกฎาคม ๒๕๖๓ ในการทำเหมืองให้ปฏิบัติตามพระราชบัญญัติแร่ พ.ศ. ๒๕๖๐ มาตรการป้องกันและ
แก้ไขผลกระทบสิ่งแวดล้อม และแผนผังโครงการทำเหมืองโดยเคร่งครัด พร้อมทั้งส่งรายงานและข้อมูลไปยัง
สำนักงาน เพื่อตรวจสอบตามระเบียบ ภายในวันที่ ๑๐ ของเดือนถัดไปทุก ๆ เดือน ดังรายละเอียดต่อไปนี้

- | | |
|--|-------------|
| ๑. รายงานการทำเหมืองพร้อมแผนที่แสดงการทำเหมือง | จำนวน ๒ ชุด |
| ๒. รายงานการทำเหมืองของวิศวกรควบคุม | จำนวน ๒ ชุด |
| ๓. รายงานการประกอบกิจการโรงโม่ | จำนวน ๒ ชุด |
| ๔. บัญชีรายละเอียดวัตถุระเบิด | จำนวน ๒ ชุด |

จึงเรียนมาเพื่อทราบและถือปฏิบัติ

ขอแสดงความนับถือ

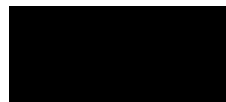

อุตสาหกรรมจังหวัดชลบุรี

กลุ่มอุตสาหกรรมพื้นฐานและการเหมืองแร่

โทรศัพท์ ๐-๓๘๒๘-๗๑๘๗

โทรสาร ๐-๓๘๒๗-๒๓๗๗

E-mail : moi_chonburi@industry.go.th

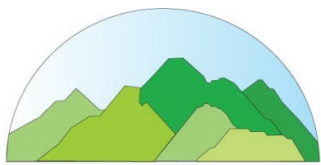

บริษัท ทอพ-คลาส คอนซัลแทนท์ จำกัด
TOP-CLASS CONSULTANT CO.,LTD

บริษัท ทอพ-คลาส คอนซัลแทนท์ จำกัด

204 เมืองทอง 2/3 ซอยพัฒนาการ 53 ถนนพัฒนาการ เขตสวนหลวง กรุงเทพฯ 10250

โทรศัพท์: 0-2322-5758 โทรศัพท์มือถือ: 09-3595-7745 โทรสาร: 0-2322-5759

อีเมลล์: top-class204@hotmail.com